

REGIONE SICILIANA
CONSORZIO DI BONIFICA N. 8 - RAGUSA
mandatario senza rappresentanza del
CONSORZIO DI BONIFICA SICILIA ORIENTALE

FSC 2014 - 2020 - Sottopiano 2
Lavori di efficientamento dell'impianto irriguo di Valle dell'Acate
Lotto 1
CUP: F31D24000060001

elaborato:

A.5

RELAZIONE AGRONOMICA

IL PROGETTISTA
(Ing. Fausto Nobile)

IL RESPONSABILE UNICO DEL PROGETTO
(Ing. Domenico Cavalli)

RAGUSA 01-09-2020

VISTI:

PROGETTO AGGIORNATO NEI PREZZI
AL NUOVO PREZZARIO DELLA REGIONE SICILIA 2024
E ADEGUATO AL D.LGS. N. 36/2023

RAGUSA 04-10-2024

Relazione auto attribuzione punteggio, Codice Criterio (D) Tabella 2

Fondo Sviluppo e Coesione 2014-2020

Piano Operativo Agricoltura

Sottopiano 2 “Interventi nel campo delle infrastrutture irrigue, bonifica idraulica, difesa Dalle esondazioni, bacini di accumulo e programmi collegati di assistenza tecnica e consulenza”

Il Settore Irriguo Valle Acate Pedalino, area nella quale ricadono gli interventi messi a bando per la relativa copertura finanziaria, collocato tra il Bacino Idrografici Acate, Bacino Acate/Ippari e Bacino Ippari, così come descritto nel Piano di Classifica per il Riparto della Contribuenza (P. C. R. C.) del Consorzio di Bonifica “8” Ragusa, coinvolge catastalmente sia la provincia di Ragusa e precisamente i Comuni interessati di Acate, Vittoria e Chiaramonte Gulfi, e in minima parte anche i comuni di Mazzarrone e Licodia Eubea ricadenti in provincia di Catania, in questi territori oggetto di miglioramento fondiario, il consorzio di Bonifica 8 Ragusa così costituito con decreto n. 150 del 23-05-1997, e come previsto dallo statuto, opera principalmente nei seguenti settori:

Irrigazione;

Sistemazioni idrauliche e idraulico-agrarie, bonifiche idrauliche;

Viabilità di bonifica e interpodereale;

Elettrificazione rurale;

Opere di tutela, riqualificazione e valorizzazione ambientale;

Infrastrutture per la valorizzazione e trasformazione della produzione agricola.

La maggior parte delle predette attività (sistemazione e conservazione del suolo, salvaguardia ambientale e risanamento delle acque, irrigazione ed opere infrastrutturali), conformemente al dettato dagli articoli 2 e 8 della L.R. 25-5-1995, n.45- rientra fra i compiti istituzionali del nuovo Consorzio di Bonifica e, pertanto, esse continuano ad essere il fulcro della sua attività, in particolare sotto il profilo della manutenzione, gestione e progettazione delle opere irrigue ed idrauliche, attivandosi quindi da sempre in opere di pubblico interesse sia per la bonifica irrigua, tutto il territorio che concorre al bando è servito da condotte in pressione, e di bonifica idraulica, il tutto sin dai tempi dal soppresso Consorzio di Bonifica dell' Acate costituito dal D.P.R.S. n.62/A del 24-03-1957; questo stimava già circa una superficie di circa 5.000 ha servita, oggi anche le nuove realtà consorziate che elevano l'estensione dei territori serviti a oltre 8.000 ha, per un complessivo di

1.850 ditte, queste si aggiungono un'ulteriore superficie servita ricadente anche in Provincia di Catania, di oltre ha 250 in territorio di Licodia Eubea su di un'area attrezzata di circa ha 558,67 e di oltre ha 350 in Comune di Mazzarrone su di un'area attrezzata di circa ha 425,90, vertendo sempre più su una agricoltura altamente specializzata e attenta, già da tempo aperta e apprezzata dai mercati Europei. Questo insieme alle peculiarità del territorio sia dal punto di vista pedo climatico che storico ha promosso la salvaguardia della risorsa ambientale e idrica che da tempo è stata in grado di far riconoscere da parte delle autorità competenti anche diversi marchi di qualità così come ampiamente documentato negli appositi disciplinari di produzione della Regione Sicilia sia da produzione animale che vegetale, in essi si riscontrano anche se ai margini del settore interessato aree ad alto valore ambientale e aziende a conduzione Biologica, espressione non solo agro ambientale ma anche socio-economico del territorio.

L' Elenco dei marchi di qualità ricadenti nel territorio in cui insiste l'impianto Irriguo Valle Acate Pedalino che interessa in toto o in parte il Settore Irriguo Valle Acate Pedalino sono 10:

DOCG (Cerasuolo di Vittoria)

La zona di produzione delle uve che possono essere destinate alla produzione dei vini a denominazione di origine controllata e garantita «Cerasuolo di Vittoria» e «Cerasuolo di Vittoria Classico» comprende una vasta area che include territori ricadenti in tre province limitrofe: Ragusa, Caltanissetta e Catania e risulta delimitata come appresso:

a) provincia di Ragusa: in tale provincia la zona di produzione comprende **tutto il territorio** dei comuni di **Vittoria**, **Comiso**, **Acate**, **Chiaramonte Gulfi**, Santa Croce Camerina e parte del territorio comunale di Ragusa; b) provincia di Catania: in tale provincia la zona di produzione comprende parte del territorio dei seguenti comuni: Caltagirone, **Licodia Eubea e Mazzarrone**.

DENOMINAZIONE DI ORIGINE CONTROLLATA "VITTORIA"

La zona di produzione del **vino** a denominazione di origine controllata «Vittoria» che include territori ricadenti in tre province limitrofe: Ragusa, Caltanissetta e Catania risulta delimitata come appresso:

a) provincia di Ragusa: in tale provincia la zona di produzione comprende **tutto il territorio** dei comuni di **Vittoria**, **Comiso**, **Acate**, **Chiaramonte Gulfi**, Santa Croce Camerina e parte del territorio comunale di Ragusa.

DOC/DOP "Sicilia"

La zona di produzione delle uve destinate alla produzione dei vini a Denominazione di Origine Controllata "Sicilia" comprende **l'intero territorio amministrativo della Regione Sicilia.**

IGP VINI "TERRE SICILIANE".

La zona di produzione delle uve per l'ottenimento dei mosti e dei vini atti a essere designati con l'indicazione geografica tipica "Terre Siciliane" comprende **l'intero territorio amministrativo della Regione Sicilia.**

I.G.P. "UVA DA TAVOLA DI MAZZARRONE"

La zona di produzione dell'"Uva da Tavola di Mazzarrone" comprende il territorio idoneo della Sicilia Orientale per la coltivazione dell'Uva da tavola ed è così individuato:

Provincia di Catania - territorio delimitato in apposita cartografia 1:25000, carta I.G.M. 273 III N.O. "Mazzarrone"; 273 IV S.E. "Grammichele"; 273 III N.B. "Licodia Eubea" dei seguenti comuni: Caltagirone, **Licodia Eubea e Mazzarrone.**

Provincia di Ragusa - territorio delimitato in apposita cartografia 1:25000, carta I.G.M. 273 III S.E. "Chiaromonte Gulfi"; 273 III S.O. "Acate"; 276IV N.B. "Comiso".
dei seguenti comuni: **Acate, Chiaromonte Gulfi e Comiso.**

IGP "CAROTA NOVELLA DI ISPICA"

La zona di produzione dell'Indicazione Geografica Protetta (I.G.P.) "Carota Novella di Ispica" comprende **i comuni** delle seguenti province **fino ad un'altitudine di 550 m.s.l.:**

- provincia di Ragusa: comuni di **Acate, Chiaramonte Gulfi, Comiso, Ispica, Modica, Pozzallo, Ragusa, Santa Croce Camerina, Scicli, Vittoria.**

DOP (formaggio "Ragusano")

La zona di provenienza e di trasformazione del latte destinato alla produzione del formaggio "Ragusano" comprende **l'intero territorio dei comuni di: Acate, Chiaramonte Gulfi, Comiso, Giarratana, Ispica, Modica, Monterosso Almo, Pozzallo, Ragusa, Santa Croce Camerina, Scicli e Vittoria, in provincia di Ragusa e dei comuni di Noto, Palazzolo Acreide e Rosolini, in provincia di Siracusa.**

DOP “Pecorino Siciliano”

Tutto il territorio Siciliano

DOP Olio Extra di Oliva “Monti Iblei”

La zona di produzione delle olive destinate alla produzione dell'olio extravergine di oliva a denominazione di origine protetta "Monti Iblei", accompagnata dalla menzione geografica "Calatino" **comprende tutto o in parte**, il territorio amministrativo dei seguenti comuni: Caltagirone, Grammichele, **Licodia Eubea**, Mineo, Vizzini, S.Michele di Ganzaria, **Mazzone**.

La zona di produzione delle olive destinate alla produzione dell'olio extra vergine a denominazione di origine protetta “Monti Iblei”, accompagnata dalla mansione geografica “Valle dell' irminio, comprende, **tutto o in parte**, il territorio amministrativo dei seguenti comuni: Ragusa, Scicli, **Comiso**, **Vittoria**, **Acate**, Modica, Santa Croce Camerina.

IGP “Sicilia”, olio extra vergine di oliva

La zona di produzione delle olive destinate alla produzione dell’Indicazione Geografica Protetta “Sicilia”, comprende l’intero **territorio amministrativo della regione Sicilia**.

La programmazione 2014 – 2020, conferma che **La Sicilia** sarà la maggiore beneficiaria italiana del FEASR, con circa 2,2 miliardi tra dotazione FEASR e cofinanziamento nazionale, inoltre **così come evidenziati nell'analisi SWOT psr 2014-2020**, punti di debolezza del sistema rurale Sicilia, mettono in luce la necessità di promuovere in tali ambiti gli interventi in progetto, a tale proposito la provincia di Ragusa essendo tra le più attive realtà del panorama agricolo e sociale, può usufruire a pieno di tali opportunità.

Pertanto a soddisfacimento dei requisiti di merito, si evidenzia che oltre il 50% dell’area in progetto è investita a produzioni agroalimentari tipiche così come richiesto nel bando di selezione delle proposte progettuali, ricadendo quindi attività agricole a marchi di Qualità DOP e IGP.

Dott. Alessandro Scrofani

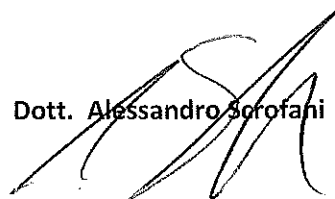

Comune di Vittoria

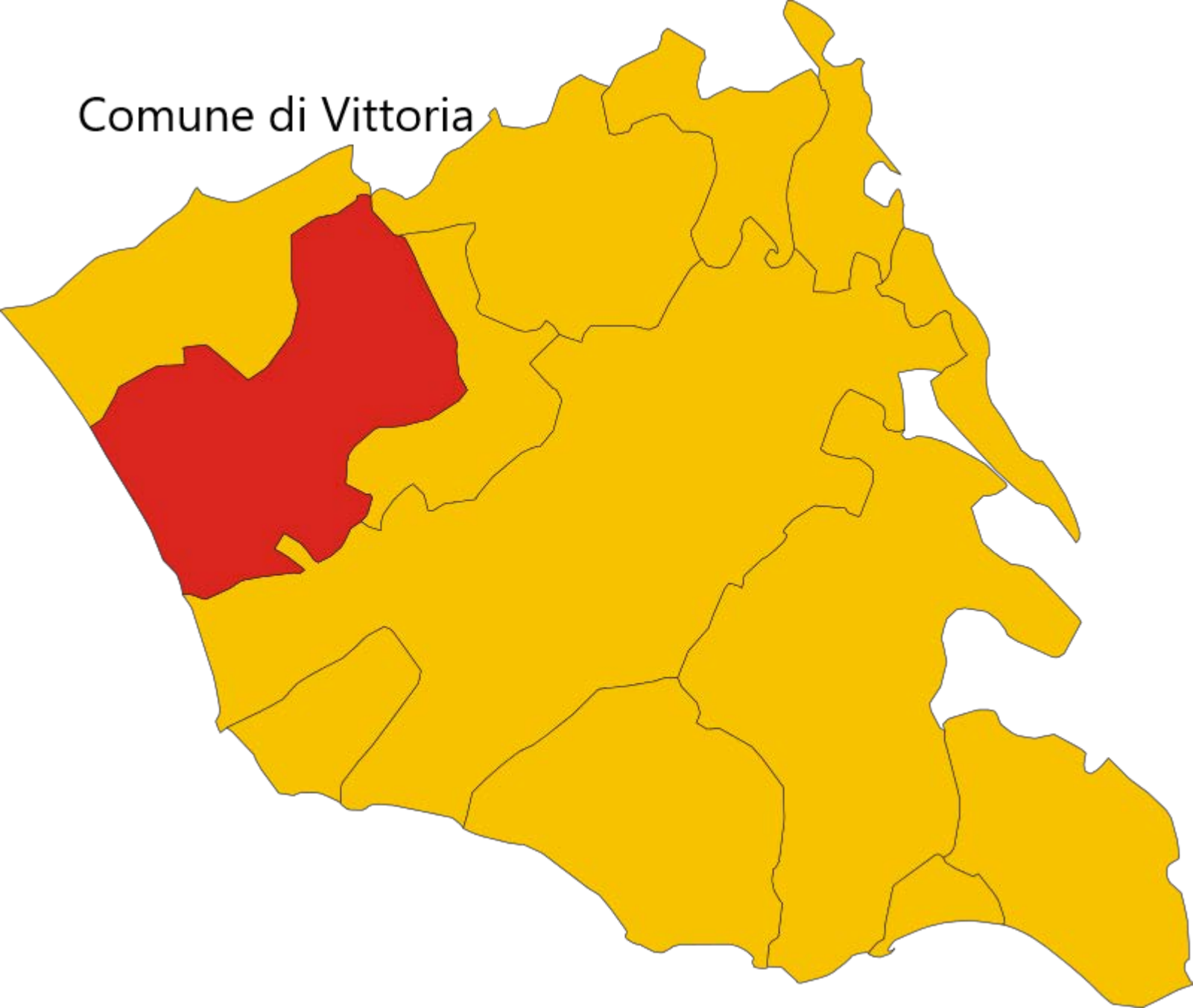

Comune di Comiso

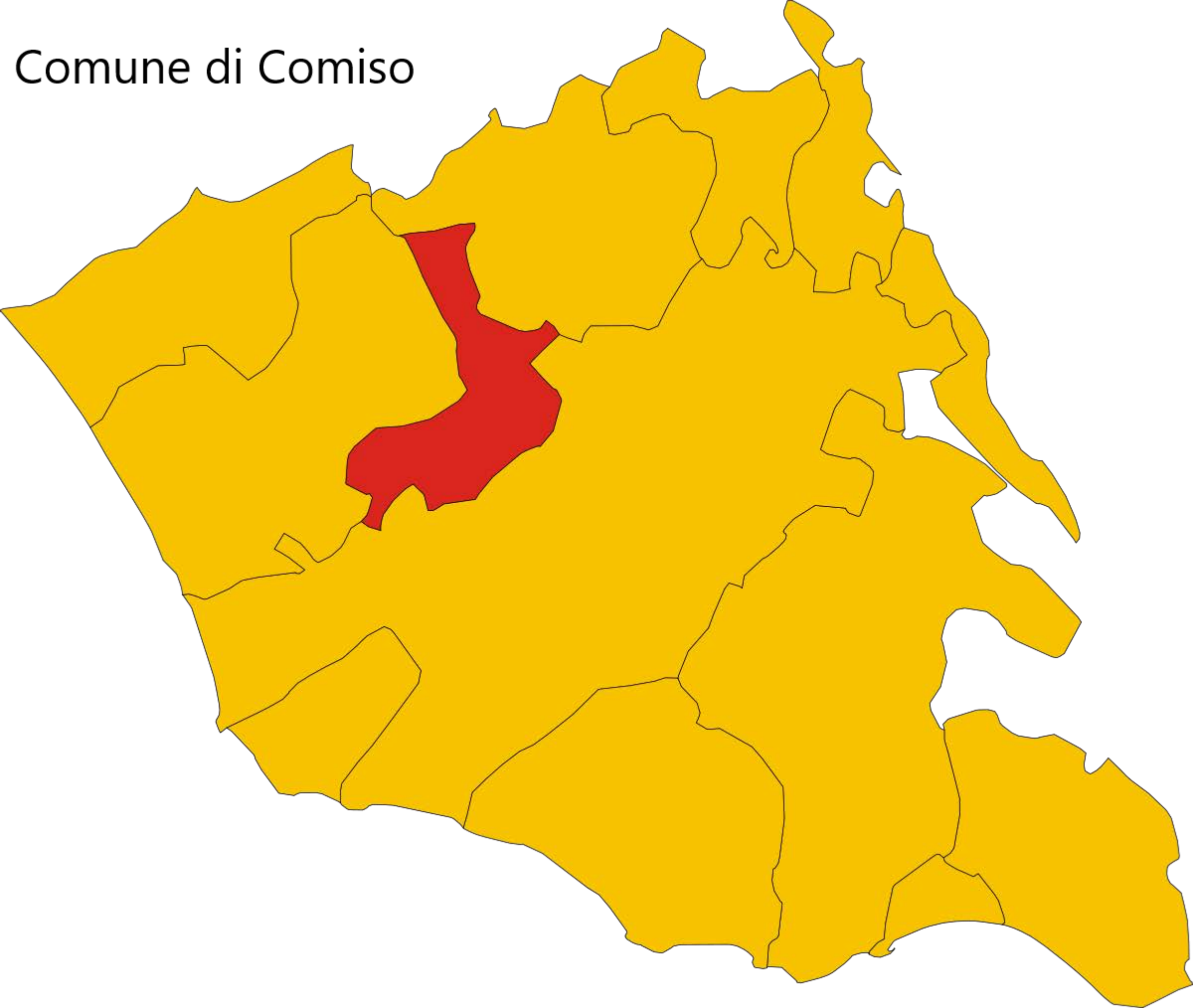

Comune di Acate

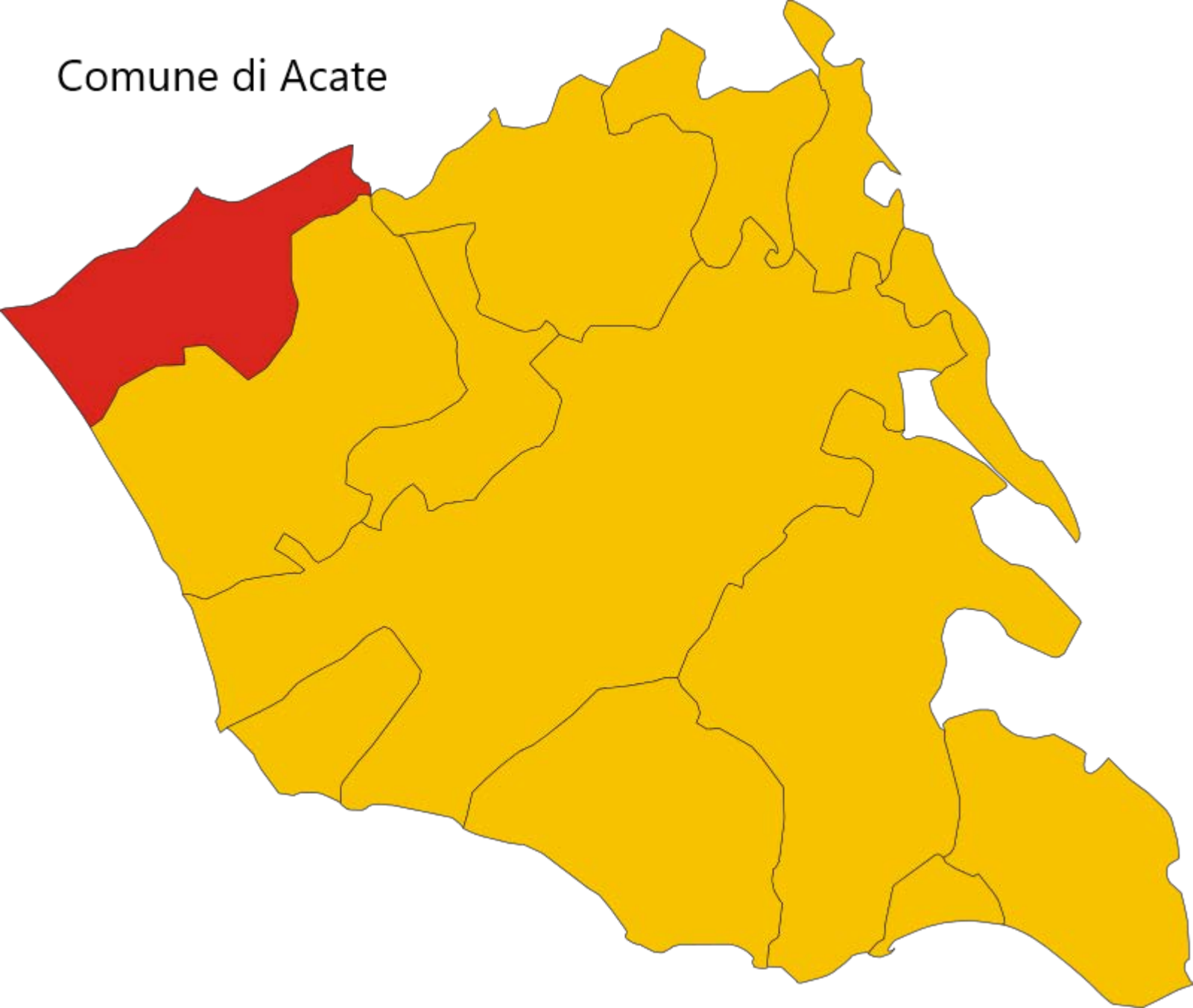



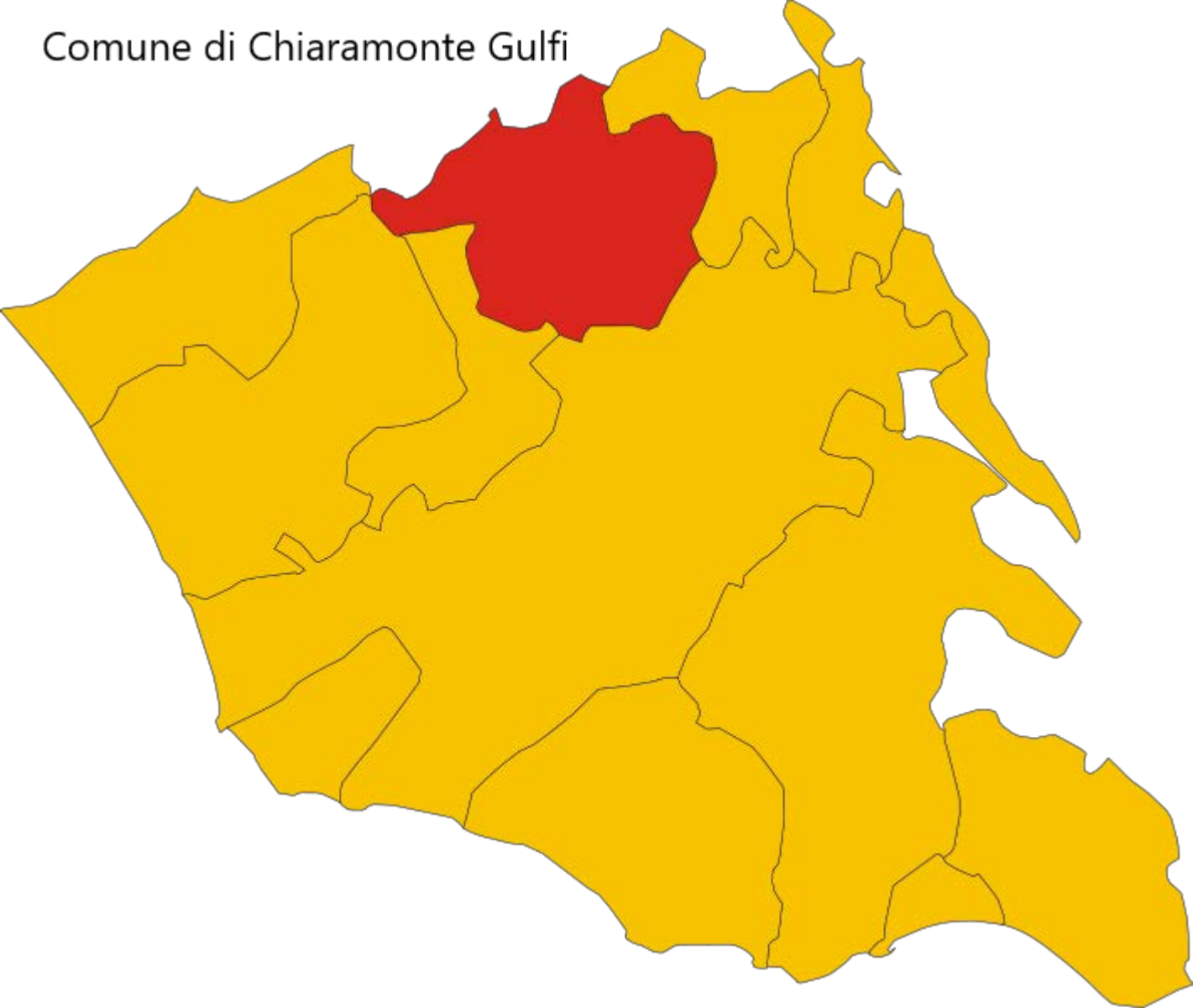

Comune di Chiaramonte Gulfi

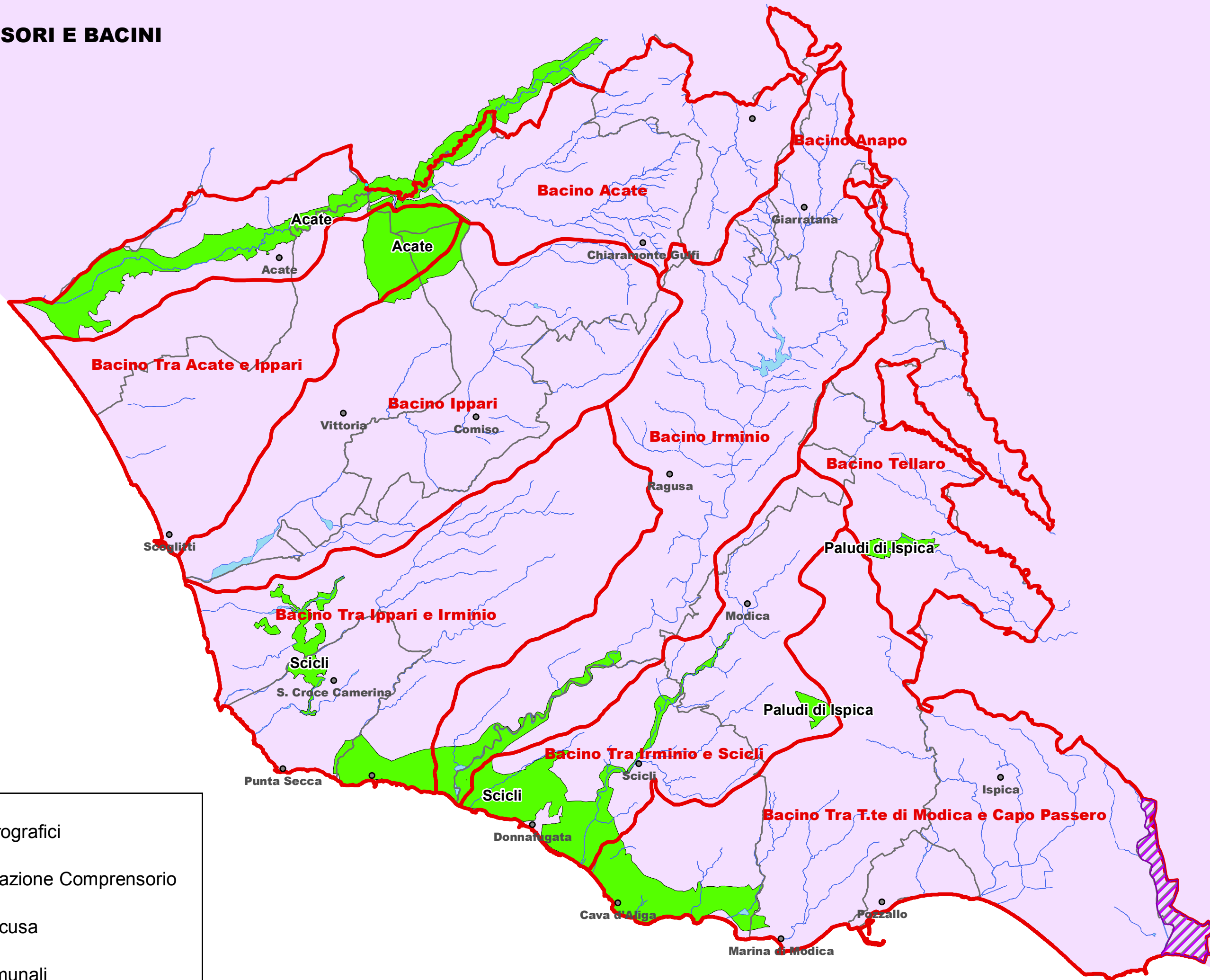

TAV. COMPRENSORI E BACINI



-  Bacini idrografici
-  Denominazione Comprensorio
-  CdB Siracusa
-  Limiti comunali

TAV. BENEFICIO IRRIGUO - QUADRO D'UNIONE

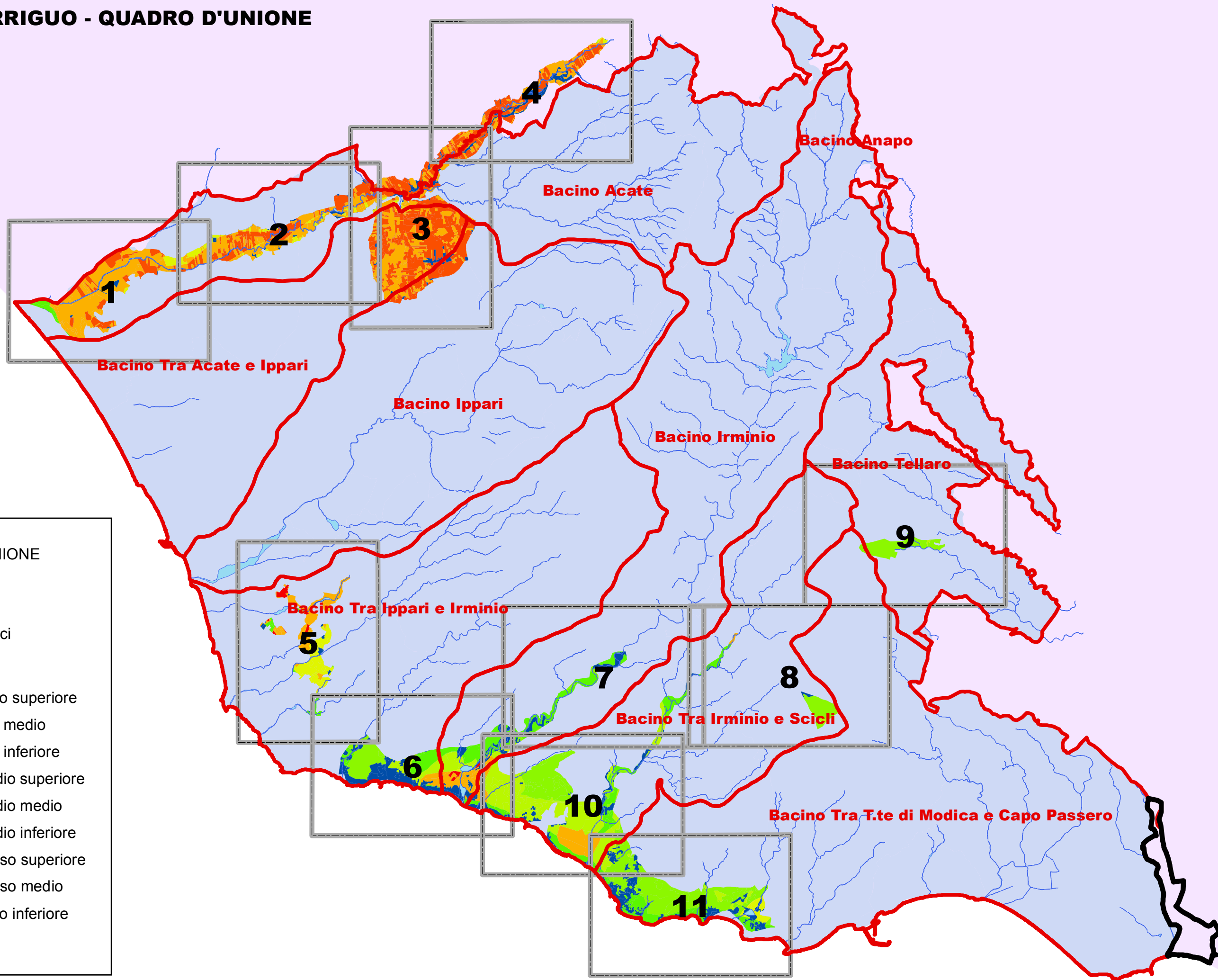

QUADRO D'UNIONE

CdB_Siracusa

Bacini_idrografici

Beneficio irriguo

- 90% - 100% Alto superiore
- 80% - 90% Alto medio
- 70% - 80% Alto inferiore
- 60% - 70% Medio superiore
- 50% - 60% Medio medio
- 40% - 50% Medio inferiore
- 30% - 40% Basso superiore
- 20% - 10% Basso medio
- 0% - 10% Basso inferiore
- 0% Nullo